



Kampfrichterschulung Skiverband Chiemgau alpin 2022/2023

Biathlonzentrum, 24. November 2022, 19:00 Uhr

Ansprechpartner

➤ **Kampfrichterobmann alpin**

Wilfried Däuber

Tel.: +49 172 2343693

e-Mail: wilfrieddaeuber@so-d.com

➤ **EDV-Ausbildung**

Sebastian Kimmeringer

e-Mail: sebastian@kimmei.de

Regelwerke

- IWO, Ausgabe September 2022

<https://www.fis-ski.com/en/inside-fis/document-library/alpine-documents>
nur im Internet

- IWO-DWO, Ausgabe Oktober 2020

https://www.deutscherskiverband.de/leistungssport_ski-alpin/regelwerk_de,355.html

Es besteht die Möglichkeit die IWO/DWO in Papierform zum Preis von € 7.- bei Margit.strohmeier@deutscherskiverband.de zu bestellen.

Ungeklärt ist Momentan wie in Zukunft die DWO erstellt wird, wenn die IWO nur mehr in Englisch zur Verfügung steht ?

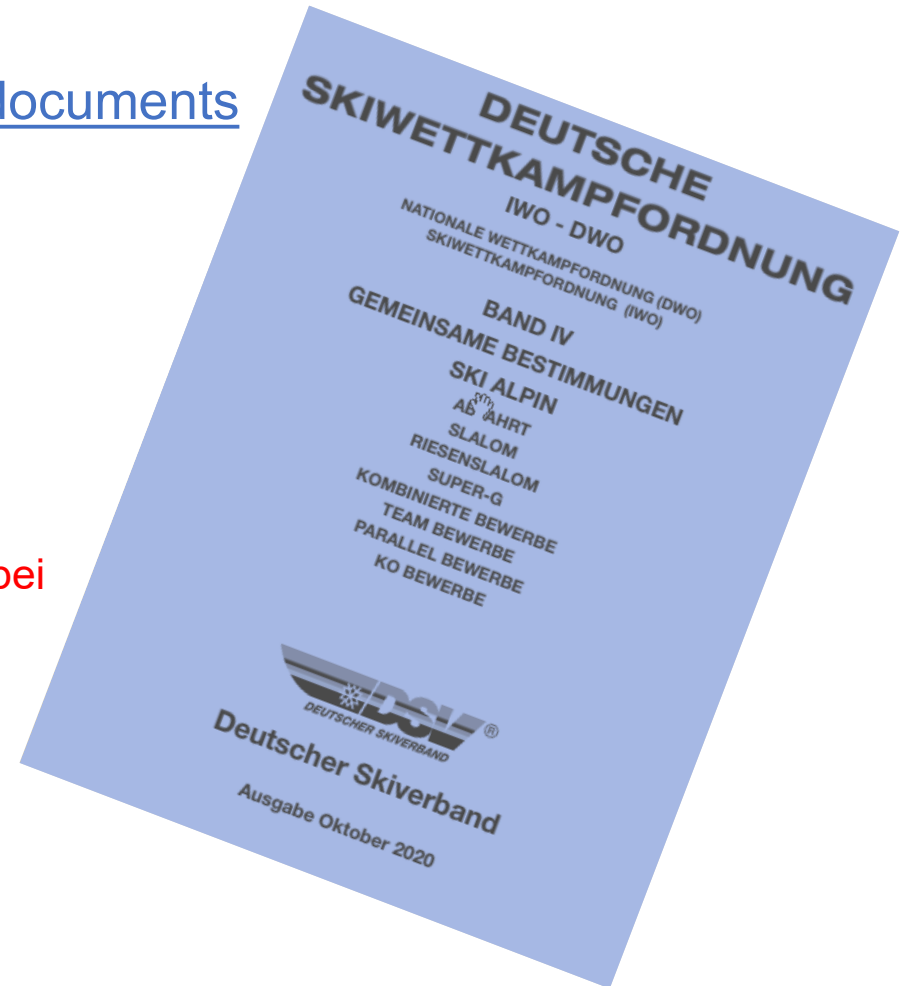

Regelwerke

➤ Internetseite deutscher Skiverband

https://www.deutscherskiverband.de/leistungssport_ski-alpin_regelwerk_de,355.html

Regelwerk Alpin

DSV-Jugend/-Senioren

Downloads:

- ↓ Ausrüstungs-Reglement Jugend/Senioren 2021/2022 (PDF, 0.37 MB)
- ↓ IWO/DWO Alpin 2021/2022 (PDF, 1.12 MB)
- ↓ Reglement DSV-Punkterennen/Deutschlandpokal Jugend/Senioren 2021/2022 (PDF, 0.46 MB)

DSV-Schüler, U8 - U16

Downloads:

- ↓ IWO/DWO Alpin 2021/2022 (PDF, 1.12 MB)
- ↓ Reglement DSV Schülerpunkterennen 2021/22 (PDF, 0.35 MB)
- ↓ Skilängenempfehlung DSV Schülercup U12/U14/U16 (PDF, 0.11 MB)
- ↓ Technikkatalog U12 (PDF, 0.46 MB)
- ↓ Technikkatalog U14 (PDF, 0.15 MB)
- ↓ Technikkatalog U16 (PDF, 0.1 MB)
- ↓ Veranstalter-Anforderungskatalog/-Checkliste DSV Schülercup U12-U16, 2021/2022 (PDF, 0.13 MB)

DSV-Skitty-Cup Ski Alpin

Downloads:

- ↓ Reglement DSV-Skitty-Cup Ski Alpin 2021/2022 (PDF, 0.2 MB)

FIS-Rennen

Downloads:

- ↓ Checkliste Rennen (PDF, 0.01 MB)
- ↓ FIS-Rennkalender 2021/2022 (PDF, 0.13 MB)
- ↓ IWO/DWO Alpin 2021/2022 (PDF, 1.12 MB)
- ↓ Richtlinien für Nationale Meisterschaften/FIS/NJR/CIT-Rennen in Deutschland 2021/2022 (PDF, 0.27 MB)
- ↓ Technikkatalog U18 (PDF, 0.15 MB)

BSV Kampfrichtercloud

<http://kampfrichter.bsv-ski.de/index.php/s/Lj5BMbXwEbskD9z>

Passwort: *gaukampfrichter*

Auszug wesentliche Regeländerungen

Reglement DSV-Schülerpunkterennen Saison 2022/2023

A.4 DSV-Schülerpunktliste

Jeder Wettkämpfer erhält vor der Saison einen Basiswert. Bei Wettkämpfern, die neu in die DSV-Schülerpunktliste aufgenommen werden beträgt der Basiswert 9999,99 Punkte. In der Saison 2022/23, beträgt der Basiswert für alle punktelosen Wettkämpfer aus auslosungstechnischen Gründen 999,00 Punkte, bei allen anderen Wettkämpfern errechnet sich der Basiswert aus dem Punktwert der letzten Saison-Endliste zuzüglich einem Korrekturwert. Der Korrekturwert wird vom Fachausschuss Nachwuchsleistungssport jeweils im Frühjahr festgelegt und beträgt für die Saison 2022/23 **+5,00** bei den Mädchen und **-4,84** bei den Buben.

Auszug wesentliche Regeländerungen

Reglement DSV-Schülerpunkterennen Saison 2022/2023

A.5 Zuschläge

Kategorie 1 DSV-Schülercup U14 und U16	= berechneter Zuschlag	Minimumzuschlag 0
Kategorie 2 ARGE-Meisterschaft	= berechneter Zuschlag	Minimumzuschlag 10
Kategorie 3 Kat 3- Rennen, Regional-Rennen	= berechneter Zuschlag	Minimumzuschlag 25
Kategorie 3 Indoor	= berechneter Zuschlag	Minimumzuschlag 30
Kategorie 3 Parallelrennen	= berechneter Zuschlag	Minimumzuschlag 30

Sonderregelungen – Höhenunterschied / nur ein Durchgang

Auszug wesentliche Regeländerungen

Reglement DSV-Schülerpunkterennen Saison 2022/2023

A.7.2 Nenngeld

Das Nenngeld bei Rennen der Kategorie 1 ist einheitlich geregelt und beträgt € 10,00. In der Disziplin SG dürfen € 12,00 erhoben werden, jeweils pro Wettkampftag bzw. Disziplin. *Veranstalter, für deren Helfer Übernachtungskosten anfallen, weil die Rennen nicht vor Ort durchgeführt werden können, können einen Zuschlag von bis zu € 2,00 € pro Wettkampftag auf die oben genannten Nenngelder verlangen.* Für die Techniküberprüfungen in der Kategorie 1 wird kein Nenngeld erhoben. Für alle anderen Kategorien ist die Höhe des Nenngelds frei, aber auf max. € 15,00 beschränkt.

Auszug wesentliche Regeländerungen

Reglement DSV-Schülerpunkterennen Saison 2022/2023

A.7.3 Startberechtigung und Teilnehmerzahl

Coronaregelungen aufgehoben

A.7.5 Jury

Die Jury besteht gemäß IWO/DWO aus

- dem Rennleiter
- dem Schiedsrichter und
- einem Trainervertreter

A.7.9 Startreihenfolge

Coronaregelungen aufgehoben

Auszug wesentliche Regeländerungen

Reglement DSV-Schülerpunkterennen Saison 2022/2023

A.7.9 Startreihenfolge

Kategorie 3-Rennen:

Mädchen fahren in der Regel vor den Buben, durch Jury-Entscheid kann diese Reihenfolge bis zwei Stunden vor Rennbeginn aufgrund der vorgefundenen Witterungs- oder Pistenverhältnisse geändert werden. **Die Gruppe des Jahrgangs 2010 startet mit den erreichten Punkten gemäß DSV-Schülerpunktliste oder mit 999.00 Punkten und wird in einer einzigen Gruppe ausgelost.**

Im 2. Durchgang wird in allen Kategorien nach dem Ergebnis des 1. Durchgangs gestartet. Die Plätze 1-30 der Mädchen (aller Jahrgänge gemeinsam) im ersten Durchgang fahren in umgekehrter Reihenfolge, ab dem 31. Platz der Mädchen wird nach Zeit gefahren. Anschließend fahren die Buben (aller Jahrgänge gemeinsam) nach dem selben System.

Regelwerke

601.3.3 Startrichter

Der Startrichter muss sich vom Beginn der offiziellen Besichtigung bis Beendigung des Trainings /
Bewerbes am Start aufhalten.

- Er überwacht dass die Vorschriften für den Start und die Startorganisation richtig befolgt werden.
- Er stellt allfällige Verspätungen und Fehlstarts fest.
- Er muss in der Lage sein, sich jederzeit sofort mit der Jury in Verbindung zu setzen
(siehe Art. 705.5).
- Er meldet dem Schiedsrichter die Namen der Wettkämpfer, die nicht am Start erschienen sind
und informiert die Jury über alle Verstöße gegen die Reglemente wie zum Beispiel einen Fehlstart
oder einen verspäteten Start oder Verstöße gegen die Ausrüstungsbestimmungen.
- Er muss gewährleisten, dass Reserve Startnummern am Start sind

Regelwerke

601.3.4 Zielrichter

Der Zielrichter muss sich vom Beginn der offiziellen Besichtigung bis Beendigung des Trainings /
Bewerbes am Ziel aufhalten.

- Er überwacht dass alle Vorschriften für die Zielorganisation und des Zielein- und -auslaufes richtig befolgt werden.
- Er überwacht den Kontrollposten am Ziel, die Zeitmessung und den Absperrdienst im Zielbereich.
- Er muss in der Lage sein, sich jederzeit sofort mit der Jury in Verbindung zu setzen.
- Er meldet dem Schiedsrichter die Namen der Wettkämpfer die nicht im Ziel sind und informiert die Jury über alle Verstöße gegen die Reglemente.

Regelwerke

601.3.5 Chef der Torrichter

Der Chef der Torrichter organisiert und überwacht den Einsatz der Torrichter. Er weist jedem Torrichter seinen Standort und die seiner Kontrolle unterstellten Tore zu. Nach dem 1. Lauf und am Schluss des Wettkampfes hat er die Kontrollkarten zur Ablieferung an den Schiedsrichter einzusammeln.

Er verteilt zeitgerecht jedem Torrichter das von ihm benötigte Material (Kontrollkarte, Bleistift, Startliste usw.) und ist bereit Hilfeleistung zu bieten, sei es, Zuschauer von der Strecke fernzuhalten, oder sei es, um die Piste herzurichten usw. Er wacht darüber, dass die Nummerierung und Markierung der Tore rechtzeitig erfolgt

F-Werte 2022/2023

	FIS	DSV (Senioren)	DSV (Schüler)
Abfahrt	1250	1250	
Slalom	730	730	730
Riesenslalom	1010	1010	1010
Super-G	1190	1190	1190
Kombi	1360	1360	
Parallel-Bewerbe		1190	1190

EDV-Auswertung

Für das Programm „DSValpin Version 6.1.0 Build 197“ ist die Lizenz Abgelaufen und das Programm wird nicht mehr adaptiert.

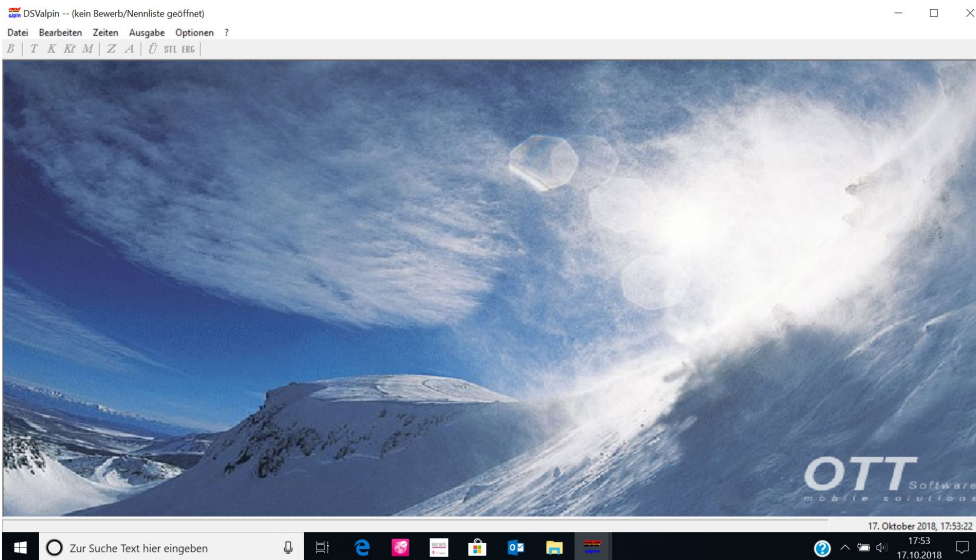

DSV-Rennen können nach wie vor abgewickelt werden, aber seit Sommer 2020 **keine FIS-Rennen**. Der Grund liegt darin, dass die FIS in der FIS-Liste in der Genderspalte L für Ladies in W für Women geändert hat. Das Programm DSVAlpin kann die FIS-Liste nicht mehr einlesen. Um in der Saison 2021/22 FIS-Rennen abwickeln zu können wurde in Zusammenarbeit mit db-netsoft ein Konverterprogramm erstellt, das die FIS-Liste in der Form konvertiert, dass sie vom DSVAlpin gelesen werden kann. **Die Ergebnisdatei „XML“ mit der Genderbezeichnung „L“ wird vorläufig noch akzeptiert.**

Download Konverterprogramm:

https://downloads.dbnetsoft.com/fislistconverter/Setup_FisListConverter.exe

Vorgehensweise FIS-Liste konvertieren

z.B. am Desktop

Download der aktuellen FIS-Liste

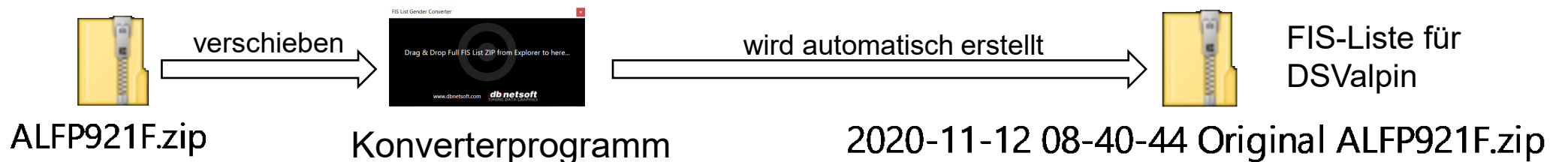

ALFP921F.zip

Konverterprogramm

2020-11-12 08-40-44 Original ALFP921F.zip

FIS-Liste für DSVAlpin

EDV-Auswertung Zusatzprogramm

DSValpinX - DSValpin Zusatzprogramm

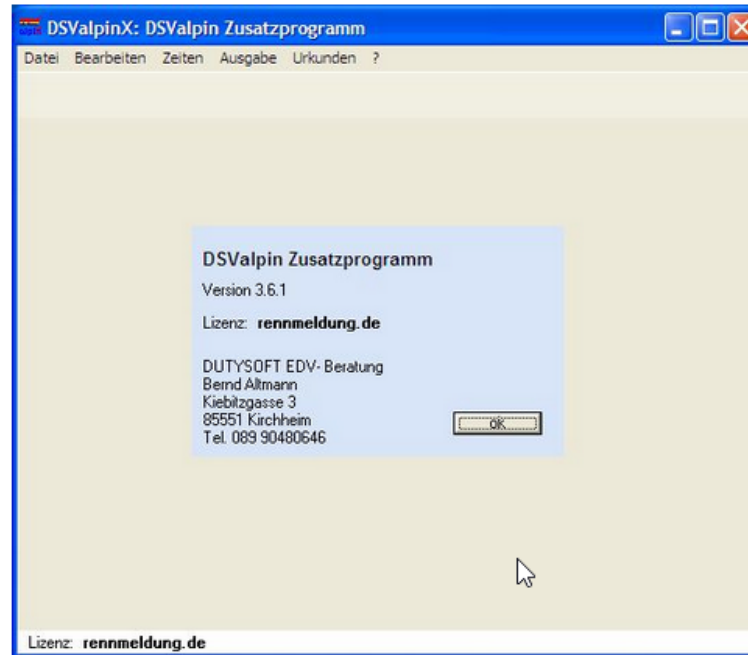

» [Allgemeine Informationen](#)

» [Zusätzliche Funktionen](#)

» [Preis für eine Lizenz](#)

» [Download des Programms](#)

 [DSValpinX-Handbuch](#)

Allgemeine Informationen:

Das Programm **DSValpinX** bietet ergänzende Funktionen zu dem Programm DSValpin der Firma Ott Software an.

Das Programm **DSValpinX** arbeitet unabhängig von der der DSValpin-Version, mit der die Bewerbungsdateien erstellt worden sind.

Die Bedienung des Programms ist dem DSValpin angeglichen. Wer Erfahrung mit dem DSValpin hat wird auch ohne Probleme mit dem Programm DSValpinX arbeiten können.

Alle Funktionen des **DSValpinX** greifen direkt auf die Bewerbungsdatei des DSValpin zu, es müssen dafür keine Exporte erstellt werden.

EDV-Auswertung

wie gehst weiter mit den Auswertungsprogrammen?

Wintersaison 2022/2023

➤ Auswertungsprogramm

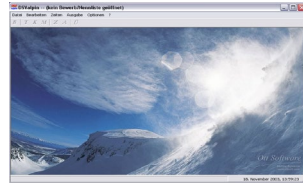

Auswertungsprogramm für DSV- und FIS-Rennen

„Lizenz abgelaufen“

Live-Timing DSV DSValpinX Zusatzprogramm

Live-Timing FIS – nicht möglich

➤ Auswertungsprogramm



Auswertungsprogramm für FIS-Rennen mit

Live-Timing FIS und Auswertung DSV Rennen.

Vertrieb GSI Sportstiming Sylvia Schärer

➤ Auswertungsprogramm

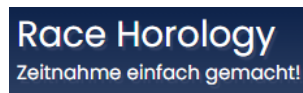

Auswertungsprogramm **in Arbeit** für FIS-Rennen mit

Live-Timing und Auswertung DSV Rennen

mögliche Verfügbarkeit ab Saison 2022/23

Download kostenlos (Spende)

EDV-Auswertungsprogramm

ab 2021/2022

⚠ Nicht sicher | race-horology.com/download2/

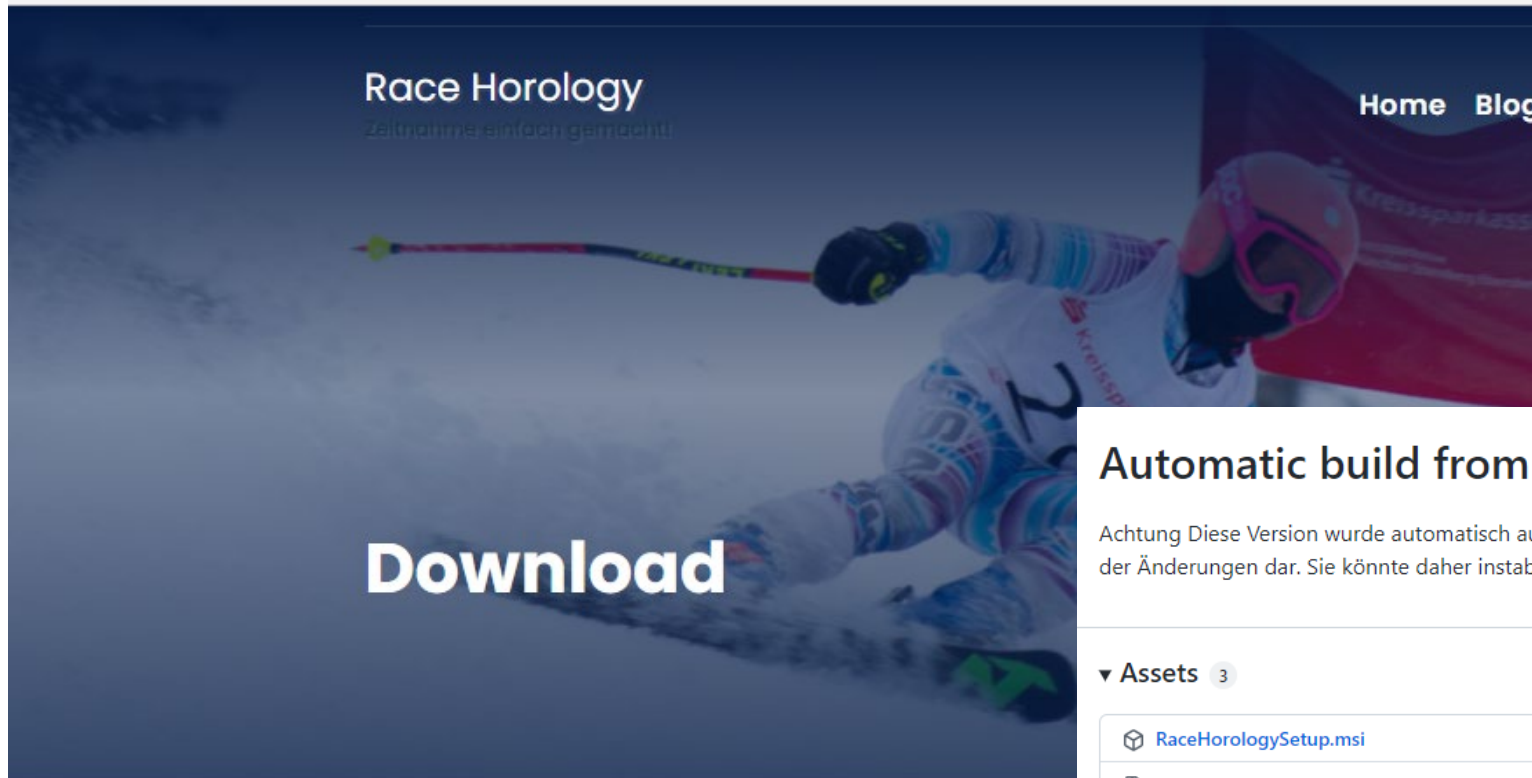

Downloads

Vorabversionen

Aktuellere Vorbversionen sind direkt auf GitHub zu finden: [Vorbversionen](#)

Automatic build from main pre-0.4.6.75 Pre-release

Achtung Diese Version wurde automatisch aus den letzten Quellcodeänderungen gebaut und stellt nur den letzten Stand der Änderungen dar. Sie könnte daher instabil sein.

▼ Assets 3

 RaceHorologySetup.msi	9.18 MB
 Source code (zip)	
 Source code (tar.gz)	

Zeitberechnung

ZZ	10:31.19,1	08:26.10,88	08:26.49,01
SZ	10:00.30,0	08:24.38,02	08:25.19,16
LZ	30.49,1	1.32,86	1.29,85

Fälle aus der Praxis

Position on the slope

- Slippers





Position on the slope

- Safety “B” Fences



Danke für euer Interesse
bei Unklarheiten oder Fragen könnt ihr mich jederzeit kontaktieren

**Viel Erfolg für die kommende Wintersaison, vor allem
Gesundheit**

Frohe Weihnachten und ein gutes neues Jahr

22.11.2022
KR-Obmann SV Chiemgau
Wilfried Däuber